КОЛЯСКА ДЕТСКАЯ
RA889 NEST
RA891 NEST 3 в 1

ИНСТРУКЦИЯ ПО ЭКСПЛУАТАЦИИ

Оглавление
Меры Предосторожности
Комплектация

Основная Часть

1. Сборка рамы
2. Как сложить раму
3. Как собрать и демонтировать передние и задние колеса
4. Корзина и прогулочный блок.
5.Установка и демонтаж переднего бампера.
6. Установка и демонтаж капюшона
7. Монтаж коржины из прогулочного блока

II. Прогулочный блок

1. Как отрегулировать длину ручки и реверс прогулочного блока.
2. Как использовать тормоз.
3. Крепление и регулировка ремня безопасности.

Корзина для Коляски

Использование корзины (от 0 до 6 месяцев)

1. Корзина.
2. Установка капюшона и крепление накидки на ноги.
3. Как отрегулировать ремень безопасности коляски

III. ЛЮЛЬКА ПЕРЕНОСКА (Опция). Комплектуется в модель RA891

2.Установка капюшона
3.Регулировка ремня безопасности люльки

Меры предосторожности.

Внимание!!!

Внимание: пожалуйста, сохраните инструкцию для дальнейшего использования.
Предупреждение: коляска подходит только для одного ребенка от 0 до 36 месяцев и весом не более 15 кг.
Предупреждение: максимальная нагрузка на корзину для продуктов 3 кг.
Предупреждение: Убедитесь, что все механизмы и крепления надежно зафиксированны перед использованием.
Предупреждение: Ребенок должен быть пристегнут ремнем безопасности во время прогулки.
Предупреждение: не забудьте заблокировать тормоз если вы выпускаете ручку коляски из рук.
Предупреждение: держите ребенка подальше от коляски, когда вы складываете, регулируете или открываете ее.
Предупреждение: Упаковочный материал необходимо убрать подальше от детей, чтобы избежать удушья или проглатывания. Предупреждение: Коляска не предназначена для занятия спортом, бегом, прогулки на роликовых коньках и т.д.
Предупреждение: Пожалуйста, используйте аксессуары, рекомендованные производителем.
Предупреждение: Размещение любой дополнительной нагрузки на ручку или на саму коляску влияет на стабильность коляски.
Предупреждение: Не размещайте коляску в районе открытого огня или у сильных источников тепла.
Внимание. Коляска требует влажной уборки. Только ручная стирка при температуре не выше 30%. Не использовать отбеливатели, концентрированные химические моющие средства. Не использовать абразивные материалы для очистки.

Комплектация.

в комплект входит 2 пластиковые планки для удерживания корзины от складывания при размещении на ровной поверхности.

Люлька переноска (опция)

(опция) Комплектуется взависимости от приобретенной модели входит в комплект RA891

Основная часть.

1. Сборка рамы.

1.Как показано на рисунке 1: достаньте раму, поднимите ручку до положения, указанного на рисунке 2

2. Как показано на рисунке 2: звук "щелчка" указывает, что ручка открыта и заблокирована.

3.Как показано на рис. 3: Нажмите второую кнопку блокировка. Выдвинуть переднюю часть рамы.

4. Как показано на рисунке 4: стопы пробка толкает вперед, пока вы не услышите то "замок звук указывает рама открывается и фиксируется."

2. как сложить раму

1. Как показано на рисунке 2. нажмите на второй замок и сведите передние и задние части коляски.

3.Как показано на рисунке 3: потяните рычаг А с обеих сторон, одновременно опустите ручку вниз.

3. Установка и демонтаж передних и задних колес

1. Как показано на рисунке 1: Вставьте ось переднего колеса в переднюю балку до щелчка. (проверьте надежность крепления колеса внутри блока). Что бы демонтировать колесо нажмите на фиксатор в задней части блока на раме. Колесо легко снимется рис. 2.

2.Как показано на рисунке 3: Установите задние колеса. Вставьте ось колеса для крепления на раме до щелчка. (проверьте надежность крепления колеса внутри блока). Для демонтажа колес: нажмите фиксатор колеса с внутренней части блока крепления колеса.

Корзина и прогулочный блок.

Как показано на рисунке на рис.1: Вставьте крепление корзины в передняя на раме вы услышите "щелчок". Проверьте надежность крепления корзину.

Как показано рис. 2 Нажмите кнопку "А" на бокове фиксации, что бы отсоединить бок корзина от рамы.

Как показано на рисунке 3: Нажмите с обоих сторон на кнопку "В" и одновременно отрегулируйте ручкой наклон положения корзины.

5.Установка и демонтаж переднего бампера.

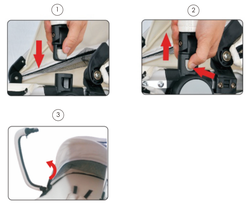

1. Как показано в рис.1: Вставьте бампер в крепление на раме бока до "щелчка". (Проверьте надежность крепления петлицу в верх за бампер).

Как показано на рис. 2 Демонтируйте бампер - нажмите клопу на бокове фиксации "А" и отсоедините бампер от блока.одновременно.

Внимание!!! не используйте бампер когда переносите коляску.

6. Установка и демонтаж капюшона

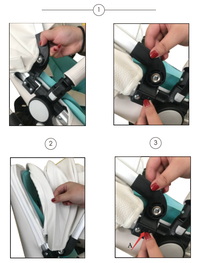

1. Как показано на рис1. Установите капюшон на каркас блока.

2.Пристегните молнию капюшона к каласу блока.

3.Демонтаж капюшона рис. 3: Нажати на кнопку "А"- что бы снять капюшон.

7.Монтаж коржины из прогулочного блока

Как показано на рисунке: Откройте молнию по периметру блока. Извлеките основание корзины для дальнейшего использования. от 0 до 6 месяцев.

верх блока сидения | база сидения | корзина

II. Прогулочный блок

1.Как отрегулировать длину ручки и реверс прогулочного блока.

1.Как показано рис 1: Нажмите кнопку регулировки длины ручки. Установите нужное вам положение. 2.Как показано рис.2/3: поднимите рычаг в верх с обоих сторн и переохнали ручку на другую сторону коляски.

2.Поворот коляски по направлению движения 360 градусов..

Как показано на рисунке: вы можете повернуть сидение на 360 градус.

Рис. 1 Поднимите рычаг на раме коляски. Затем поверните коляску в нужном вам направлении. Вы услышите "щелчок"- это значит, что коляска заблокировала направление и теперь можно продолжать ее использование.
Внимание!!!
Рекомендуется данное действие производить с заблокированным тормозом и без ребенка внутри коляски. Рис. 3.

3.Крепление и регулировка ремня безопасности.

Как показано на рис. 1/2: Соберите ремень безопасности и вставьте в замок до "щелчка". Внимание!!!Всегда используйте ремень безопасности если ребенок в коляске.

Как показано на рис.3/4: Отрегулируйте длину плечевого ремня и бокового ремня в соответствии размеру вашего ребенка.
Внимание!!! Ремень безопасности не должен быть очень тугим или очень слабым для вашего ребенка.

Использование корзины (от 0 до 6 месяцев)

1.Откройте замок прогулочного блока как показано на рисунке.

2.Освободите полностью от бока и расправьте корзину.

3.Уложите вещи внутри корзины.

4. Укрепите корзину -вставьте пластиковые планки в кормашки находящиеся на тканевой основе (с внешней стороны) у механизма фиксации.

2.Установка капюшона и крепление накидки на ноги.

III. ЛЮЛЬКА ПЕРЕНОСКА Опция. Комплектуется в модель RA891

Установка люльки переноски на раму.

Как показано на рисунке на рис.1: Вставте "адаптер-порщень А" для крепление люльки на раме, вы услышите "щелчок".
Рис.2. Установите люльку в крепление на раме.
Проверьте надежность крепления прищепки люльку.

Как показано рис. 3: Нажмите кнопку "В" на бокове фиксации, что бы отсоединить люльку от рамы.

Внимание!!!Люлька должна всегда устанавливаться лицом к родителю.

2.Установка капюшона.

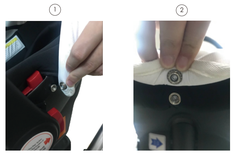

1. Установите капюшон на корпусе люльки.

3.Отрегулируйте ремень безопасности люльки

Рис.1: Удерживая блокировку ремня натяжения, потяните плечевые ремни на себя . рис.2 После размещения ребенка внутри люльки потяните ремень натяжения ремня и установите нужную длину рис.3.

Возможная установка в автомобиле.

Рис. 1. Удалите адаптер крепления.

ТАЛОН № 1
Изделие _____
Дата покупки _____

Сведения о продавце

_____
(штамп торговой организации)
Выполненные работы по устранению неисправностей:
_____
_____
_____
_____

ТАЛОН № 2
Изделие _____
Дата покупки _____

Сведения о продавце

_____
(штамп торговой организации)
Выполненные работы по устранению неисправностей:
_____
_____
_____
_____

ГАРАНТИЙНЫЕ ОБЯЗАТЕЛЬСТВА

В случае обнаружения дефектов в течение срок покупки В случае отсутствия в документах сведения о дате покупки гарантийный срок исчисляется с даты выпуска изделия.
Гарантия не распространяется на случаи:
-Отсутствие документов, удостоверяющих покупку изделия, отличий между датой покупки и датой выпуска изделия, отличие марки изделия, указанной в документах, от отметкой в книге покупок и дней, когда изделие было отремонтировано, отличие марки изделия от указанной в документах.
-Условия гарантийного ремонта являются выполнение потребителем правил эксплуатации, изложенных в Гарантии на распространяется на случаи:
-Отсутствие документов, удостоверяющих покупку, номер, дата, подпись лица, ответственных, дефектных деталей, ненадлежащего покрытия изделия в процессе эксплуатации.
-Естественный износ изделия.
-Повреждений, возникших в результате неправильного обращения.
-Самостоятельного ремонта.
-Несоблюдение профилактических требований.
-Естественного износа, согласно нормативам.
-Повреждения, возникшие в результате пожара, воздействия высоких или не резервы, обусловленных по вине покупателя.
-Повреждения, возникшие по вине, не зависящих от производителя, а также в результате попадания внутрь изделия посторонних предметов, веществ, насекомых, животных.
-Стирка, химическая чистка изделия – запрещена.
-Ремонт.
Изделие применяется в данной только в частном виде, при наличии правильного чехла и чеха.
Производитель оставляет за собой право изменять техник. Предприятие может вносить изменения, влияющие на качество изделия, без предварительного уведомления, при производительного движения – дефектов не является
Срок службы изделия – 5 лет.
Изделие изготовлено _____

С этой инструкцией ознакомлен, изделие принял в исправном состоянии
Подпись покупателя _____

Коляска Детская RA889 NEST (Next)
Изготовитель: WINTIME IMPORT AND EXPORT CORPORATION LIMITED OF ZHONGSHAN
address A1, Third Floor,No.23,Nei'an Road, Shuji, Zhongshan, Guangdong, China. Китай
Импортер: ООО «РАЙТ трейд»
129626, г. Москва, ул. 2-я Мытищинская, д. 2, стр. 1, этаж 3 помещение 1. Комната 2.
Изготовитель:
Дистрибьютор в РФ: ООО «РАЙТ трейд»
129626, г. Москва, ул. 2-я Мытищинская, д. 2, стр. 1. этаж 3 помещение 1. Комната 2.
Дата производства: 01.10.2019
Возрастная группа: от 0 месяцев
Гарантийный срок: 6 мес.
Дата изготовления: 01.10.2019
Состав: металл, пластик, ткань синтетическая
Цвет: серый
Произведено в Китае.